朝鮮日報 朝刊
發行兼編輯人 方應謨 印刷人 崔…
發行所 京城府太平通一丁目六一 株式會社朝鮮日報社

社說
在滿朝鮮人의 敎育問題
篤志家의 進出을 促함

一

朝鮮內에 잇는 朝鮮人도 決코 安樂한 生活을 하고 지내는 것은 아니다마는 滿洲에 잇는 朝鮮人에 比하야는 그래도 滿洲한 生活이에 틀림이 업다. 우리의 三代이라고 倂稱히 보아버린다면 모르지만은 모도다 우리의 兄弟一身이라고 좀더 기픈 關心을 가진다면 實로 重大한 問題다. 滿洲에 잇는 朝鮮人의 人口는 아즉까지 正確한 數字를 모르되 八十萬以上 乃至 百萬에 이른다고 한다. 이 八十萬의 兄弟는 지금 習俗도 다르고 言語도 다른 外國人 體中에 끼어서 現代文明의 恩澤과 만히 등저 잇는 것이다. 氣候風土가 朝鮮과 다른 만큼 그들에게는 病도 더욱 이 만흐리라 만은 衛生施設이 어대 朝鮮만큼이나 普及되야 잇는가. 살길이 업서 朝鮮을 떠난 만큼 그들은 살아나갈 미천과 方法도 빈 것이 準備된 것이 아니리라 만은 救濟事業이 어대 朝鮮만큼이나 實施되야 잇는가. 그 以外의 不利한 條件을 든다면 決코 하나가 아니요 둘이 아니다. 故土로 歸還하는 사람의 수효가 적지 안흔 것만 보더라도 滿洲의 生活이 얼마나 고생스럽고 또 얼마나 어렵다는 것을 잘 說明하는 것이 아닐까 한다.

二

더구나 그들은 子姪을 敎育시키는 데 잇서서도 非常한 困難에 直面하지 아니치 못하니 滿洲人과의 共學은 言語의 差異로서 만흔 障碍 不可能하게 되고 獨自의 敎育機關은 完備되야 잇지 못하다. 배화야 사는 이 세상이라 배호지 안하서는 안되고 또 배호려고 努力하는 것은 正當한 일이니 朝鮮內에서도 入學志願의 超過를 가저 社會上 重大한 問題로 삼고 잇지만은 他國에 移住하야 千辛萬苦에 싸히어 잇는 그들에게서는 좀더 다른 處地와 事情을 理解하지 안할 수 업다. 全滿洲를 通하야 學齡兒童數는 八萬에 達하는데 北間島一帶를 除하고서 小學校는 겨오 一百二十九校요 거기 收容된 兒童은 겨오 一萬七千八百名이라고 한다. 그 就學率이 二三%에 지나지 못하는 터나 그것은 오히려 훌륭한 成績이다. 全滿洲를 通하야 中學校는 단 한곳도 업는 터로 昨年 小學校卒業生이 一千八百七十八人中 滿洲人이나 日本內地人 中學에 就學한 者 겨오 九十八人이요 그나마 시는 學業을 中斷하고 잇다고 한다. 勿論 그나마지 全部의 數가 모다 上級學校에 들어갈 것은 아니로되 적어도 그 中에 멧割은 學校가 업슴으로써 學業을 中斷한 것이라고 보아야 할 것이다. 이 얼마나 重大하고 急迫한 問題인가. 이 問題를 엇지 滿洲잇는 朝鮮人에게 全혀 맛기어 두어 不關의 態度만을 取할 수 잇는가.

三

年來로 우리들은 在滿兄弟에 對하야 相當한 關心을 가저 왓다. 反日軍의 騷亂이 한참 盛할 때도 그들의 安危를 둘러서 眞心으로서의 근심을 禁치 못하얏든 것이 事實이다. 그러나 빈 마음으로서는 何等의 情을 表할 수가 업지 안한가. 多少의 힘을 모아서라도 그들의 窮策한 形便을 도와줄 수는 업슬가. 最近에 이르러는 朝鮮의 富豪들도 넷 習을 깨고 社會的 奉仕로 거름을 내 시작한 만큼 京鄕間 敎育事業에 向하야 巨金을 던지는 분이 작금에 가고 잇다. 아직 …

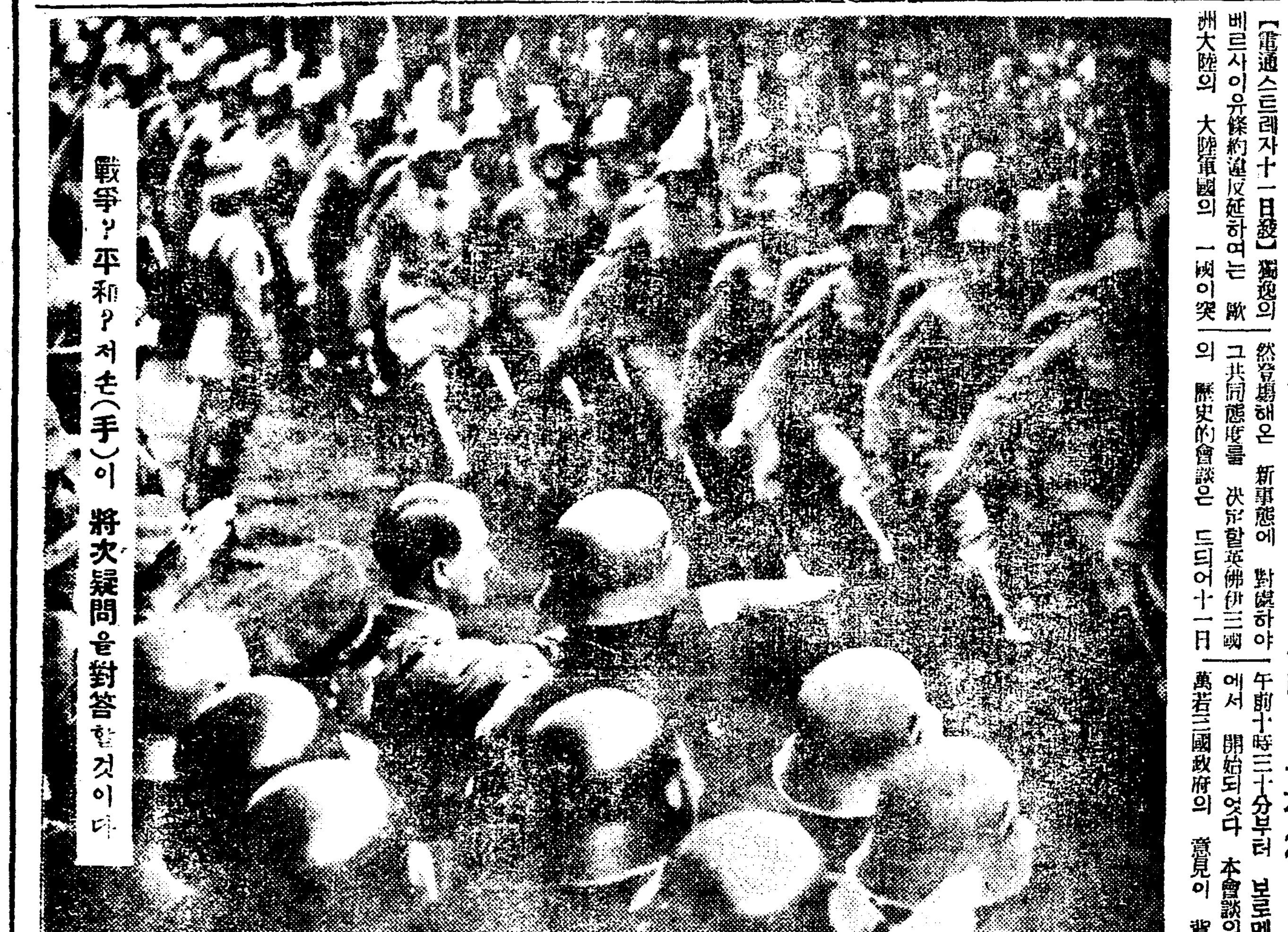

戰爭? 平和? 저 손(手)이 將次 疑問을 對答할 것이다

歐洲平和目標로 『스』會議遂開幕!
獨逸宣言排擊엔 異議업스나 對案엔 意見衝突?

【스트레자十一日發聯合】베르사이유條約以來 十五年 重大危局에 다다른 歐洲國際政局에 平和維持의 目的으로 英佛伊三大國代表가 드디어 十一日부터 三日間 스트레자會議를 開하고 베르사이유條約體系 改組의 工作에 着手하기로 되엇는바 獨逸政府의 再軍備宣言에 對하야 英佛伊三國政府의 主張에는 多大한 懸隔이 잇스므로 騷然하게 떠드던 것만 한 成果가 잇슬는지 疑問이다. 會議는 먼저 뭇솔리니首相이 開會의 人事를 述한 다음 맥도날드首相은 伯林會談의 經過와 其他 이든 國璽尙書가 各國政府와 折衝한 經過를 報告하고 이어서 라발 佛外相은

一、兩軍備宣言에 對한 聯盟理事會提訴의 事由覺書

一、베르사이유條約의 一方的廢棄排擊의 決議案을 提出하고 英伊兩國政府의 支持를 要請할 것으로 보인다 그런데 獨逸政府의 一方的行動을 排擊함에는 異議가 업스므로 各國代表의 主張은 比較的 容易히 一致할 것이라고 豫想되다 但 스트레자會議에 賦課된 最大의 使命은 이미 流產에 瀕한 東歐로카르노條約案에 代位할 新安全保障機構의 確立에 잇는데 新機構에 對해서는 英佛伊三國政府의 見解는 容易히 統一되지 아니할 念慮가 잇다 佛國代表는 所謂 全般的 相互援助條約案을 强調하야 聯盟規約 第十條 第十六條와 第十七條를 修正하야 聯盟範圍에 『防禦的兵力帶離保障』을 主張할 것이오 뭇솔리니首相으로는 로카르노協約에 規定된 『라인』保障條項을 改定하고 所謂 英佛伊三國政府의 協力關係强化를 主張할 方針이라고 傳하며 英國政府도 全般的 安全保障機構의 確定 그것에는 反對하지 안흐나

一、獨逸政府의 加入을 要望할 것

一、空軍로카르노條約을 包含할 것

을 前提로 固執할 것으로 보인다 要컨대 佛伊兩國政府의 會見을 契機로 事實上 『第三國家』의 强化防止를 企圖하고 잇는데 對하야 英國政府는 今回의 會議도 또한 伯林會談同樣으로 豫備的이오 歐洲新協定에 基하야 『新革案』에 獨蘇兩國을 含하야 一大國際會議에서 비로소 決定하려는 見解를 가지고 아모 具體案도 가지고 잇지 안타 고 아모 決定도 보지 못하게 될 때에는 歐洲의 將來에 對하야 致命的 影響을 與할 것이오 境遇에 依해서는 一九一四年 歐洲大戰勃發直前의 歐洲全土가 合從連衡의 軍事問題에 依하야 휘둘리든 武力對峙의 實情을 現出할 危險을 多分히 包藏하고 잇서 一般新聞도 公然히 戰爭의 可能性을 論하고

太田大使東京出發
【電通東京電話】歸國中이든 駐蘇大使 太田爲吉氏는 十一日午前外務省에 登廳하야 廣田外相과 會見하고 最後의 協議를 마치고 同日午後三時 東京驛發 富士號로 大阪에 向하얏는데 廣田外相, 重光次官 等 多數의 餞送이 잇섯다 同氏는 大阪에 二日滯在한 後 朝鮮經由 赴任할 豫定이다

戰爭勃發不安에 騷然한 歐洲天地
歷史的 스會談에 期待

【電通스트레자十一日發】獨逸의 베르사이유條約違反延하여는 歐洲大陸의 大陸軍國의 一國이 突然登場해온 新事態에 對處하야 그 共同態度를 決定할 英佛伊三國의 歷史的會談은 드디어 十一日 午前十時三十分부터 보로메오宮에서 開始되엇다 本會談의 結果 萬若三國政府의 意見이 背馳되

一般으로 戰爭에 對한 危懼의 念이 行하고 잇는 것은 지난 歐洲大戰勃發直前에 彷彿한 바가 잇다 또 本會談은 最近의 歐洲外交史的으로 보더면 今年一月의 라발佛外相의 訪伊, 二月의 英佛協定, 三月의 이든英國璽尙書의 歐洲諸都歷訪에 뒤이은 第四次國際外交工作이라고 解되고 出席者의 顔觸으로 보더라도 國際大會議의 規模를 不失하고 그 成果에 對하야 如何히 期待되고 잇는 會議는 그 前例를 찾을 수 업다고 한다

… 勢略이 往復하야 連絡을 取하고 잇다 十日午後五時二十分 … 車에 到着하야 直時夜行列車로 스트레자로 向한 英代表一行은 十一日午前八時三十五分 스트레자에 到着되 右一行이 호텔・보로메오에 到着되는 대로 會商出席代表一行이 차거되여 午前十時 華麗히 分乘하고 陸地로부터 數町 떠나 잇는 벨라島로 건너 數世紀前 典雅한 舞踏會와 音樂會에 使用되든 보로메오宮의 大廣堂에서 午前十時三十分부터 마침내 世界의 耳目이 集中된 大會議가 開催될 터이다

『스』會議에 提出할 佛覺書內容決定
十五日聯盟理事會에도 提出
獨宣言詰難이 그 內容

【巴里十日發聯合】佛國政府는 十日午前閣議에서 스트레자會議에 提出할 覺書와 決議文을 審議하엿는데 全員一致로 此를 可決하엿다 同覺書는 十五日부터 開會할 聯盟理事會에도 提出될 것으로 그 要旨는 獨逸의 再軍備宣言에 對하야 佛國政府의 立場을 說明하고 這間 佛國政府가 聯盟事務局에 對하야 提訴한 主旨를 再確認한 것이다 一方 決議案은 英佛伊三國政府의 共同으로 獨逸今回의 宣言을 詰難하려하는 것이다

午前十時半부터 會議開始
各國代表續續來着

【電通스트레자十日發】全歐平和再建의 開議인 英佛伊三國首相會商의 歷史的會議地인 스트레자는 主人役인 뭇솔리니伊首相이 十日午前十一時四十五分 飛行機로 到着한 데 이어 同日午後十時十五分 佛國首相 프랑댕氏 同外相 라발氏以下 佛國代表部一行이 汽車로 到着하야 緊張을 못하엿는데 佛伊兩國代表一行의 宿舍인 湖畔의 호텔 보로메오는 肅然한 警備에 擁衛되며 벨라島의 古城 보로메오宮과의 間을 … 英伊太利大使 드・산브랑 … 大使等이 續續來到하야 …

佛의 獨科彈案에 波蘭不參加通告
聯盟理事會波瀾難免

【電通壽府十日發】獨逸의 베르사이유條約軍事條項破棄의 一方的宣言에 對하야 佛國은 來十日부터 開할 聯盟理事會에서 激烈한 科彈決議案을 提出하려는 모양인데 波蘭政府는 聯盟에 對하야 佛國의 決議案에 對하야 獨逸에게 道德的非難을 加하는 如何한 種類의 企圖에도 參加할 수 업다는 旨를 非公式으로 通告하엿다고 한다 따라서 理事會에서 波蘭代表가 獨逸科彈決議案의 可決을 阻止할 모양이므로 理事會는 相當한 波瀾을 未免할 形勢이다

對獨包圍의 佛國政策强化

【巴里十日發】佛國은 蘇聯及小協商國과 結托하야 着着對獨包圍政策을 强化하려하고 잇는데 佛伊及伊太利와 小協商國과의 協力條約締結에 依하야 다늡流域地方뿐만 아니라 라인란드地方의 防禦工作도 實現하려하고 잇스며 스트레자會議에서 此를 英國에 提議할 意向을 가지고 잇는 模樣이다

英國灰色外交에 伊政府不平滿滿

【羅馬十日發聯合】伊太利政府는 英國政府의 態度에 不少히 焦慮하고 잇는 모양으로 外務當局은 英國政府의 右顧左眄的 態度에 不滿을 表明하고 如左히 말하엿다 歐洲現下의 情勢로는 英國政府가 英佛伊三國條約에 뛰어든다면 그만큼 歐洲에 對한 危險을 減少하게 될 것이다 獨逸政府의 橫車的 外交를 牽制함에는 英國政府가 態度를 宣明하고 一方的行動反對의 意見을 明示하는 以外는 업다 뭇솔리니首相은 스트레자會議에서 獨逸이 將來 歐羅巴의 平和를 攪亂할 과 如한 일이 잇슬 境遇에는 英佛伊三國은 共同戰線을 펴서 對抗할 必要를 强調하고 新協定成立을 主張할 것이다

英代表部 스트레자에 到着
【電通스트레자十一日發】英佛伊三國會談에 列席할 맥도날드英首相과 사이몬外相以下 英國代表部一行은 十一日 午前八時三十六分 스트레자에 到着하엿다

米、嚴正中立으로 暫時推移를 靜觀
【華盛頓十日發聯合】헐國務長官은 十日 루즈벨트大統領과의 會談에서 歐洲政局에 關하야 빙검大使의 情報를 報告하고 懇談을 遂하엿는바 米國政府로서는 嚴正中立을 嚴守하고 적어도 歐洲의 政狀이 現在보다 以上明瞭하기까지 아모런 考慮도 하지 안키로 決定하엿다

如何한 戰爭에도 米國은 嚴正中立
루大統領이 헐長官과 協議結果
政府最高方針決定

【華盛頓十日發聯合】루즈벨트大統領은 不幸히 外國間에 戰端이 開始될 境遇 米國政府가 取할 方策에 對하야 헐國務長官과의 사이에 愼重協議한 結果 嚴正中立을 取하야 如何한 方法에 依해서라도 外國間의 戰爭에 捲入되기를 拒否하기로 決定하엿다 大統領의 中立聲明은 左의 諸項을 包含하는 것이라고 觀測된다

一、米國政府는 外國間의 戰爭에 對하야 嚴正中立을 取하고

一、交戰國의 어느나라에 對하여서도 財政的援助를 拒否함

一、交戰國은 어느나라에든지 米國市民의 參加를 禁止함

二月末國庫現計
【電通東京電話】大藏省發表 二月末現在 昭和九年度國庫現計는 如左하다 (單位千圓△減)

	二月末現在	比前年同期
▲歲入		
經常部	七五二、三六六	△二一九、六四三
臨時部	六二一、五六六	△一六四、七七〇
計	一、三七三、九三二	△三八四、四一三
▲歲出		
經常部	九一一、三〇八	△九九、六〇三
臨時部	五八九、三三三	△五四、三一八
計	一、五〇〇、六三〇	△一五三、九二〇

그리고 歲入의 主要한 것을 示하면 如左하다

租稅	三五九、九七三	增 三七、九九九
印紙收入	六〇、六九九	增 五、六七六
官業及官有財產收入	三〇四、〇四一	△二三、六二七
日銀納付金	六六、三一三	增 三一、九〇二

對中經濟援助工作 結局不成功으로 終局
【北平十日發聯合】去月來上海南京을 往復하면서 汪精衛 孔祥熙氏等 中國政府와 財界의 要人과 會見하고 英國의 對中援助問題에 關하야 折衝을 거듭하고 잇든 英國公使 카드간氏는 何等所得이 업시 空手로 北平에 歸來하엿다

審議會副總長 藏相、就任快諾

【電通東京電話】內閣審議會副會長問題 其他에 關하야 町田、床次兩相은 十一日午後零時五十分 商相官邸에 모여서 여러가지로 協議한 後 同一時四十分 同伴하야 永田町藏相官邸에 高橋藏相을 訪問하고 먼저 床次、町田兩相이 內閣審議會와 內閣調査局은 現內閣의 十大政策의 하나라고 할 수 잇고 또 通常議會에서 設置에 對하는 豫算도 成立하엿스므로 五月初까지에는 이 實現을 圖하도록 速히 組織에 着手하지 안으면 안된다 이제 審議會의 權威를 重하게 하야 擧國一致의 實을 擧하기 爲하야 藏相께서 副會長就任을 首肯해주면 조켓다 이 點은 首相을 爲始하야 各閣僚가 모다 異議가 업는 바이다 라는 旨를 述하야 藏相의 快諾을 懇請하엿다 이에 對하야 高橋藏相은 나는 老齡이므로 그 任에 堪當할 수 잇슬는지 疑問이나 首相을 爲始하야 各閣僚가 다 一致한 意見이라면 此際에 副會長에 就任하야 審議會의 新面目을 發揮하도록 努力하는 것을 싫어하는 바 아니다 라고 答하야 兩相의 懇請에 對하야 快諾을 與하엿다 長就任을 受諾해주면 조켓다 … 特히 高橋藏相으로부터 內閣審議會及調査局은 衆議院의 決議에도 잇는 바와 가티 이것을 官僚化하는 일이 잇서서는 안되는 同時에 이것을 政黨化하는 …

林滿鐵總裁首相訪問
【東京電話聯合】林滿鐵總裁는 十一日午前九時五十分 官邸에 岡田首相을 訪問하고 滿鐵經營에 關하야 要談한 後 十時半에 辭去하엿다

比律賓獨立後 米比互惠條約締結

【華盛頓十日發聯合】루즈벨트大統領은 十日 比律賓總督머피氏와 會見하고 比律賓聯邦의 成立後 米比互惠通商協約을 締結하기 爲하야 兩國合同會談을 行하겟다는 旨를 言明하고 如左히 述하엿다 今年十一月十五日 暫定國家比律賓聯邦이 成立하게 되면 나는 該獨立의 實現後 可及的 速히 米比協力의 通商議會를 招集하기로 決定하엿다 比律賓側에서도 速히 이 準備에 着手하기를 希望한다

審議會問題에 關한 岡田首相談
【電通東京電話】岡田首相은 床次町田兩相과 會見後 如左히 말하엿다 十一日 床次町田兩相을 通하야 高橋氏에게 審議會副會長에 就任해달라고 懇請하엿든바 考慮하겟다고 하엿스므로 十二日閣議前後에 다시 내가 特히 懇請할 터이다 內閣審議會는 五月一日부터 始作할 豫算인데 愼重을 期하기 爲하야 果然 今月內에 人選을 完了할는지 疑問이다 十二日閣內의 長老들과 相議하야 大體의 方針을 決定하고 십흔데 如何든 四、五日 지나면 具體的으로 알게 될 것이다 對政友會 …

의 諒解를 求할 터이다

人事・集會
▲羅集誼氏(中華民國駐京城總領事館副領事) 新任人事次來社
▲張嘉鎔氏(中華民國外交部考察專員) 同伴來社

夕刊後市況 十一日
◆大阪 短期 氣配◆
大新 八八六〇 (二〇高)
鐘新 一二三三〇 (三〇高)
日產 九六三〇 (四〇高)
東新 一四五二〇 (五〇高)
◆橫濱 生糸 後引◆
當限 六一六〇〇 先限 六一七〇〇
◆福井 人絹 後引◆
當限 六四六〇 先限 六三七〇

要塞地帶探知嫌疑로 英차ー터船取調

【臺北十日發聯合】臺北地方法院高雄支部에 留置되 英國차ー터홈 라이트號는 船舶法第三條에 依하야 取調하기로 되엿는데 同船은 避難하야 入港하엿다하야 當時 澎湖島地方은 風速六米밧게 안되여 入港한 地點 其他로 보나 同要港의 要塞地帶를 探知키 爲하야 計劃的으로 한 것이 아닌가 하는 嫌疑에서 取調를 開始하게 되엿것이다

여기까지 進展된 結核療法
植物호루몬의 服用으로 結核菌의 減少를 試驗하여주시요

本文을 發表한 日本微生物硏究所는 市井의 한 硏究所에 不過하고 規模도 그다지 자랑할 것이 업스나 硏究하고 잇는 여러분은 醫, 藥, 農, 理學의 世界的 權威者이며 技術員도 모다 醫藥學의 專門學校出身者이며 모다 놀라는 熱誠을 가지고 晝夜微生物(人間에 有害或은 有益한 여러가지 生菌)에 直面하야 藥物의 硏究에 沒頭하고 잇다 그 熱誠만큼은 敢히 天下에 자랑거리가 되기에 넉넉하겟습니다

植物 호르몬 네오네오기ー藥(ネオネオギー)라는 一物은 本硏究所가 創製에 有意하야 完成되기까지 約三十年을 苦心하엿습니다 硏究의 期間이 三十年이나 五十年, 百年이 걸니던지 그런 것은 조곰도 자랑될 材料는 안이되나 우리들의 發表가 하로저녁에 된 것이 안이라 完全한 우에도 더욱 完全을 加한 그 充實한 點만을 認定밧고 십습니다.

우리 硏究所는 旣製의 賣藥이나 名目뿐의 新製藥은 在來의 藥과 다름이 업슴으로 新藥을 製造할 必要도 업고 될 수 잇스면 곳 結核菌이 하나도 남지 안케 全滅하며 추러저 消化機能이 全然업는 胃腸이 하로밤 사이에 튼튼한 胃腸이 될 수 잇는 理想的 藥이 發見되지 안는가 하고 苦待하나 遺憾이나 아즉 그런 藥은 創造되지 못하엿습니다.

世上에는 結核菌에 直接作用하는 藥이 잇다고 宣傳하고 잇는 모양이나 그런 發見이 잇다면 별서 結核菌은 이 地球上에 存在할 수 업슬 것입니다. 그러나 結核患者는 年年히 增加되는 傾向일 뿐이며 조곰도 減少되는 模樣은 보이지 안습니다

네오 네오기ー라는 藥物이라면 이것이 곳 病竈에 直接作用하야 殺菌식히는 것은 안입니다 그러면 왜 네오네오기ー 服用에 依하야 結核菌이 漸次減少되여가는 現象이 나타나며 病이 退治되느냐 하면 疑問이겟습니다 勿論 이것은 네오네오기ー의 主劾로되여 잇는 植物호르몬과 其外 貴重한 成分이 體內에서 各種活動을 하야 그것이 綜合되여 出現되는 結果는 다른 것과 다름이 업스나 特別히 注目되는 것은 結核菌의 大敵인 리파ー제가 血液中에 增加되는 作用입니다

結核菌을 溶解함

리파 ー제라는 것은 脂肪을 溶解하는 一種의 酵素이나 이것이 왜 結核菌의 大敵이냐 하면 結核菌은 非常히 堅固한 蠟狀의 膜으로 덥히여, 宛然 갑옷 입은 武者와 가리 武裝을 하고 잇는 것입니다. 그럼으로 이 갑옷 蠟狀膜을 짓고 菌의 根을 업샐 만한 强力藥物이 안이면 菌은 絶對로 全滅식힐 수가 업습니다 그러나 그러케 强力作用을 할 藥物을 服用하면 結核菌보다 먼저 重要한 體組織이 破壞되여 버립니다 그럼으로 使用할 수는 업습니다

리파 ー제는 容易하게 菌의 皮膚를 破壞하고 菌을 死滅식힐 수가 잇습니다 리파ー제는 淋巴球에 잇고 잇습니다 이 增減과 結核症狀의 進退가 甚히 關係가 깁흔 것은 初期或은 良性患者에게는 血液中에서는 比較的 發見할 수 잇스나 末期 또는 惡性의 것에는 리ー파제가 極히 僅少하게 잇는 것은 事實입니다 卽 리파ー제가 적을 때 結核은 勢力이 一層 더하야 病勢進行되는 理由이며 리파ー제가 만흔 때는 菌의 勢力이 弱하야 病勢는 漸漸惡化되여집니다

네오 네오기ー 服用後는 血液中의 리파ー제가 增加되여 집니다 그럼으로 菌은 活動力이 減退되여 數가 적어집니다 그 結果와 菌의 毒素로 因하야 이러난 障碍ー食慾不振, 不快感, 盜汗等은 업서지고 漸次 食慾이 旺盛되여 五體의 活動이 活潑하게 되며 血色이 조치 못하던 皮膚에 붉은 色이 돌고 體重이 늘게 됩니다.

轉地療法의 效果

結核 療法에、轉地療法、高山療法等이 잇습니다. 먼저 푸레ー메르라는 사람이 提唱한 바나 그 效果가 얼마나 한가 하면 高山은 氣壓關係로 呼吸이 바로되며 血液의 運行이 조코 消化도 旺盛하게 하여 그 結果 抗病力이 조와 점점 好調로 도라갑니다.

이런 自然療法이 푸레ー메르의 生覺한 것과 가티 效果가 잇는가 업는가 그것은 疑問이나 血液의 循環을 조케하며 呼吸을 도 多少 增加되는데 血液中의 리파ー제 增進식히는 것은 事實입니다 그러나 푸레ー메르가 본 이런 效果는 今日에는 植物호르몬의 內服에 依하여 좀더 實際로 認定됩니다 進步된 結核療法으로 一次試驗하심을 바랍니다

藥價 金一圓五十錢 三百六十個, 約一月分 其外에 三圓, 九圓의 德用瓶이 有함. (粉狀도 同價) 全國藥店에 有. 但 絶對定價의 嚴守品

直接 은 藥舖로 東京市小石川區關口大瀧町 一五 日本微生物硏究所에 注文하시면 送料無料, 代金引換으로 急送하는 故로, 品切될 때는 藥店에서 代品의 購入은 損입니다. 海外는 振替口座東京五六八二番으로 拂込하시요

植物ホルモン治療藥
ネオネオキー (네오네오기)
全國藥店に在り 正價一圓五十錢

NN3D—70

憶昔當年非常時要塞 破磚轉轉行宮跡

石骨에박힌鐵杭鐵鎖를艱辛히부여잡고 【三】 白雲臺上으로一路攀登!

文書室 丹頂…鵬超…文丸

春郊名山 二拍子行脚 三角山篇

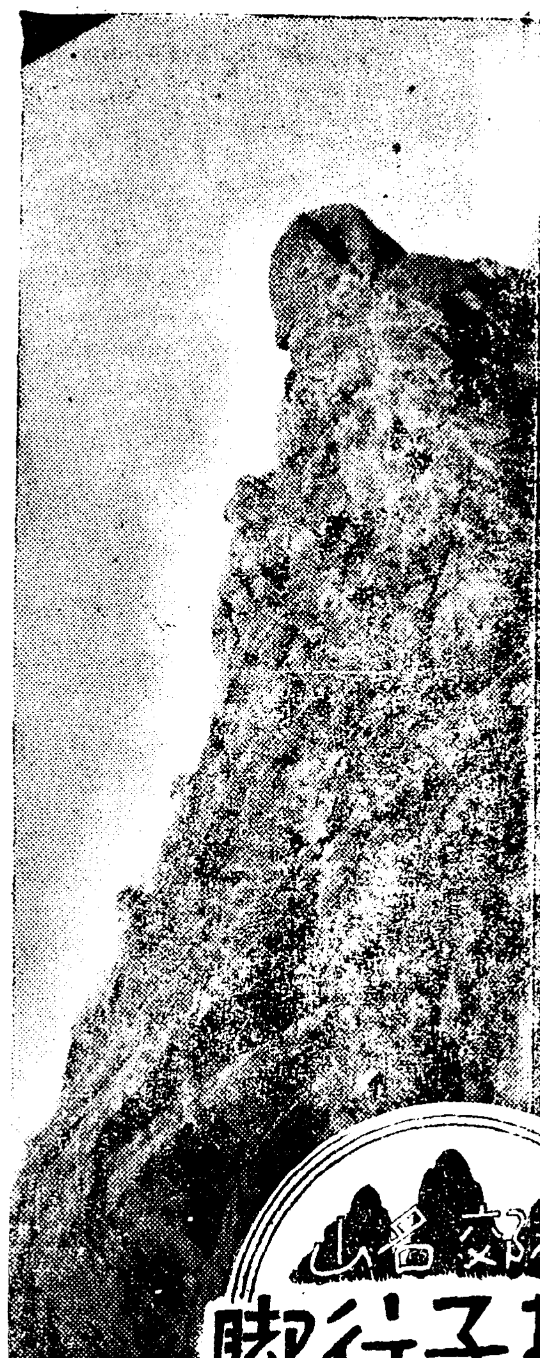

◇……억석당년에는 철옹의요 의예성도 못보는이업든 지금에이 거니와 문루(門樓)는비바람에 해 어잇는 서운들의 배꼽-한 형용 새(要塞)라고 힐느러축성한 북한 르러 퇴락함이야 고이칠업것이업 여지고 곳곳이 돌을파(輪廓)만남 이 오백년간위세를보아든 그것의 처량한 예든마스크가려 보엿다 총융청(總戎廳)의관할로 세미(稅米)를바다 뭇시의 량식을싸코 소곡을드려다 비상시의 방찬을밧하든 그당시에야 행궁(行宮)의개와스풀에기품이흘렷슬것이고깨끗머리에 금갓대신 향건을쓰고총임할때면 권마성을떨어우든 북한총섭(北漢總攝)의위의도오백년간밧든 중(僧)으로서는 더할수업는호강이엇스리라마는 전각은간곳업고 터만남은 행궁의 축대위에 작년에낫든조 등킴(粟藥)이 동풍에 마른닙을흔리고 마들가지만 앙상한 돌사이 당쟁이넝쿨에 야윈석양이 가는광선을던지는것이 봄이야봄이다마는 왜그리도 보는자의마음을 더욱 우울케하는지알수업섯다

◇……마인(舩)이나되는듯 밤봉에솟구친 바위절벽에 그래도 못미덥다는 드시 실개천을막래서가리실낫가린아이들의 모른셔흔적을보고 의삼마진옹초(熊超)군은 긔중긔(起重機)도업든 그옛날에 저짝대이로 돌을엇더케들어올렷스랴는 탄식소리를듣고 엇더니 엇더니하야도지금사람보다는예집배영와하고메집배엇처세영든조선(祖先)들의남긴자취를못내귀히여엿(고사백여명(僧兵)의괴롱든수자리를차자 「살인심이두긔영웅담」(殺人心耳斗起英雄膽)이라고 코큰소리를해부치든 혜명(慧明)이가든 괘한이 그중에 얼마런가를생각해 보앗다 산성의 우묵한와지 (窪地)를 종(縱)으로페인 비탈길을 다지나서 로적봉(露積峰)아래찬샘물에서주린몸풍의 배를불려둘러메고 우리도 마른목을축긴다음다시 백운대(白雲臺)의 제일봉을향하야 것기 시작하얏다

◇……단풍가지에 작년가을에 말라부튼 누렁닢을 스치고새론피인동백꽃의 색노리한분(花粉)을 헐어가며 양장(羊腸)가튼길(?)을 올기여올라얼마를가노라니외인편에서달려오든봉우리가별안간딱그친곳에 나죽한바위굴이잇서 맑은샘이소곰죽한곳을 당도하얏다 지형으로생하나점잠낙죽하나그대는 헌덕주축으로 돌아가고 다만거긔에는《사이다》와맥주(麥酒)병을 느테노코 목마른손님을 기다리는 장사군영감의 곰방대를물고 유연히 백운대를처다보는것이 엇지보면의미가잇는 뭇도하얏고 엇지보면 한개의한마한경(景)인 양도하얏다 여긔부터는 길이오를편으로 꺽기되 조금올라가다 조금내려와다하는 긔복(起伏)이업시 다만사선(斜線)으로 올라갈뿐이엇다 그리고 여긔서부터는 그야말로지대가놉하서 그런지 교목성(喬木性)의식물은거의볼수업고 관목성(灌木性)세조식물(細條植物)의 떨기저 남거잇슬수잇는것이 저윽이등산긔분을 도읍는다

◇……여긔서는 간간히 바위벼랑길이 상당히길게 깔린곳이잇서 철항철쇄(鐵杭鐵鎖)를하야 노아줄을붓잡고 말뚝에 몸을의지하야올라가니 여긔와서는 발(足)보다손(手)이허대를 밧는세움이다 밟은 버선과신으로 호위를하얏스나 벌건맨살등을 그대로내노흔 손으로동녹슬은 쇠줄과 뺨속뺨속한 돌면(面)을할부로 긁어잡어다리매 손등은굴커메이고 손바닥은 벗겨저서괴로운양과 팔새사나운꼴이 실로비길데업다 그러나 한편으로생각하면부질업는 책상머리에서 분수에넘치게 고이길늘은 두손으로하야금이만한 고행난행(苦行難行)쯤은 양념으로라도 맛보임이 나름직하야 도움이 되지 안흘가 십헛다 오른편으로 끼고오든혀랑을 외인편으로 옮겨끼고 가다가 다시등으로지고 올라간지얼마만에 외구(口)자로 휜-이뚤린 돌문압해 다다르니 이것이백운문(白雲門)! 바로 만경봉(萬景峰)외동뒤이고 백운대의코압히다 문터에 걸어안자 문안분밧의 오고가는바람을 쏘이노라니 웬사람이 생청을질지고와서 우리에게 사기를권하다 내려노흔동의 독경을들고보니 도롱뇽(山椒魚)알이 가득하다 여긔서우리는 비로소북한의 봄은시냇물 자근돌밋헤 숨어사는 도롱뇽의 알속으로부터 먼저발산되는것임을 깨달앗다 (此項未完)

(사진은 삼각산상봉의 웅자요 쓰케취는 문수암)

五十萬圓豫算으로 國境에警備道路

北朝鮮開拓道路와對滿洲國際鐵橋等 十年度着手國費道路決定

십년도에 착수할 국비도로교량사업은 총공비이백만원을던저 조선과만주의 간선도로를련락할 국제철교를 비롯하야 북조선개척과국경경비도로등 국경지대에 주력을기우리고잇다 특히 국경경비도로의완성은 익층경비력을 강화하게될것으로 긔대되는데 실시계획내용은 다음과 갓다

一、國境警備道路 五十萬圓으로써 義州―惠山鎭線、雲山―楚山線을敷設、延長七七키로

一、北朝鮮開拓道路 三十六萬圓으로써 長津―惠山線、茂山―惠山線、新乫坡―遮川線、茂山―慶興線을敷設、延長四十키로

一、國際鐵橋 二十四萬圓으로써 慶源(三百九十米) 穩城(三百五十米)兩橋를架設

그리고이외에 계속사업으로서 한강(漢江)교 개설공사(십년도구십만원)과지방비도로 로서궁민구제도로공사비 삼백오십사만 칠천원(국고보조륙할)이잇다

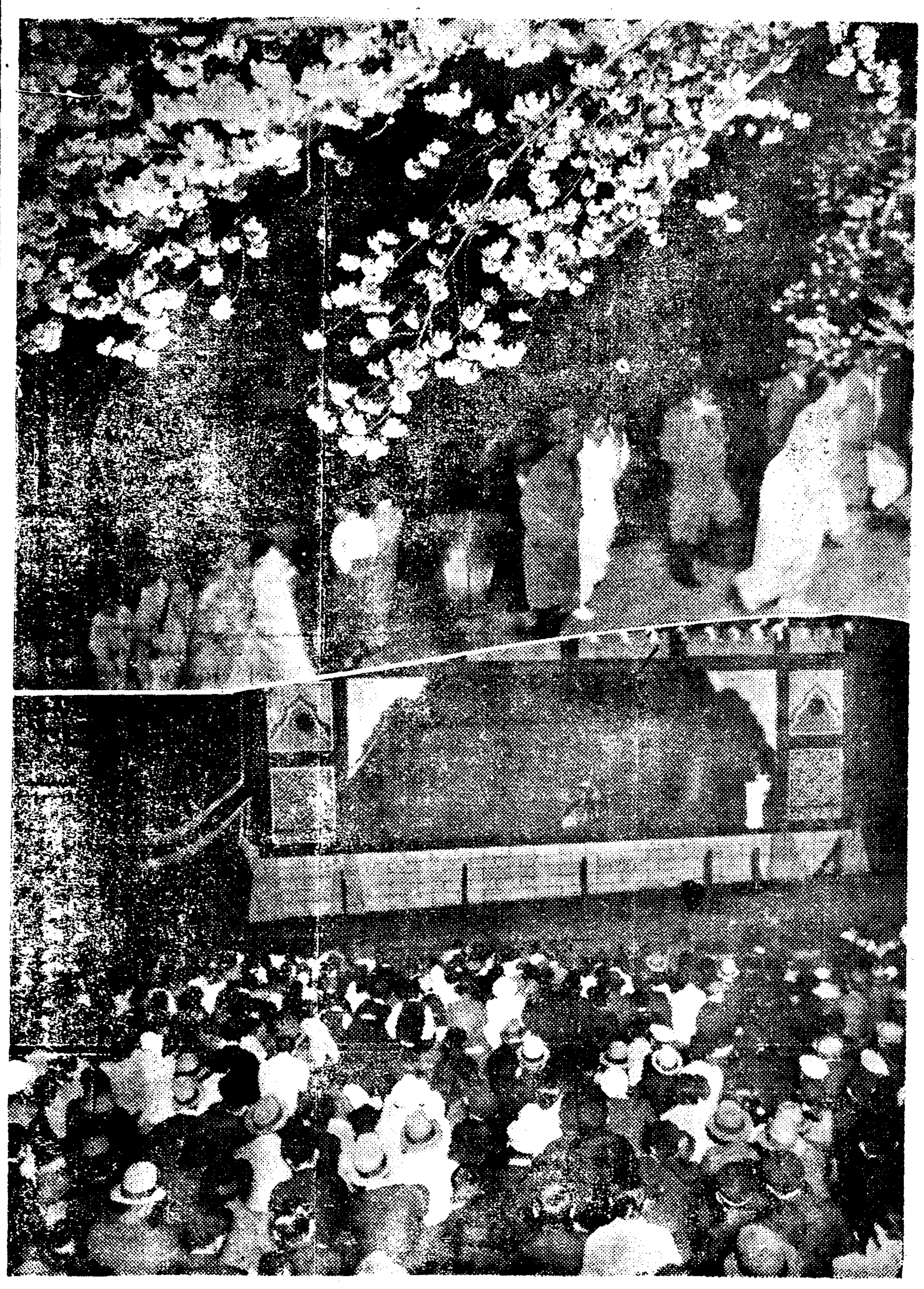

昌慶苑夜櫻點景

人影零星한花苑에 彩虹色燈만耿耿

日氣의陰冷과料金의過高로 初夜入場者不過三千

분주한도회생활에 빼칠대로 빼치고 시달릴대로 시달린서울시민의 유일한 위로장이오 일년일차의유일한《카-발제》(祭)인창경원(昌慶苑)의야간개원은 예정대로십일일오후 일곱시부터 시작하얏다

이날은 낫부터중국 대륙에서황해중부(黃海)로 횡단하야 진행하는저긔압(低氣壓)에농무(濃霧)가깁허서 그저긔압이 지나가는곳에곳곳이 비가와든만큼 저녁때부터는긔온(氣溫)이 쌀쌀하야지고바람긔가 음랭하얏다 그까닭에원내의꼿은 대채로보아 아즉삼분의개화밧게는 더보이지못 하얏고천후와꼿의《컨듸숀》이 이런데 겸하야금년부터는 입장료까지 전년의배액인 이십전을밧기때문에 이런것저런것이 이중삼중으로 서울시민의탐춘심(探春心)을 강렬히 자극하지못하야 저녁여덜시까지 정문압헤 례년과가튼 사람물결을볼수업섯고 따라서 례년짐작만하고정문의 혼잡을예상하야 림시로개방한 선홍문(宣弘門)은 실로쓸쓸하야 파리를날리는현상이엇다

×

원내를살피면 선비의등용문(登龍門)이든 춘당대(春塘臺)넷터에영영한 봄물결을자랑하는 춘당지(春塘池)못가에는 근래과학의정수를다하야 꾸며노은《네온》의수선탑(垂線塔)이현란한오색의채광(彩光)을자랑하는데 맨위첨탑(尖塔)에서 외로운백광(白光)을방사하는 수은등(水銀)은 은은한물결속에 힘진투광(投光)을하야 못가운대 혜성(彗星)을 방불케하얏고 못가고곳이서잇는수양형(垂楊形)『일미네이숀』은 오채월당철의 등(燈)꼿을업수히여여 고잇섯다

×

계림팔도(鷄林八道)의 정수(精粹)를모앗다는 상징으로 닭의모형을 중천에이고섯는 박물관(博物館)압, 축대우에는독야청청(獨也靑靑) 이런드시 벌서『사구라』가 딸분이 나만개하야 거믄하늘을 배경삼고 밝은 전광을 조명삼아 연연하고도 도렷한 꼿으로서의, 본채를 보여주고잇는것이 첫밤의 이상을 가장깁게하야준다 다시그 아래로 내려와 장원과(掌苑課)뒤 염록색(艶綠色)어린닢을나흘거리는 버들사이로 강렬한록색투광을하는 수은등이 록색버들닢을한층 더푸르게하야 둔덕위의 꼿빗과서로엉킨 경은 비록밤채색이나 그가룩가리가 넘우선명함을 도리혀 시새입마큼불을하다

×

동물원언덕에서 저혼자 화면(畵面)을 상하로 진동식이는활동사진은 오고가는손님을 은근히불러만오기에 애쓰고잇스나 식물원압마당에버려노흔여흥장(餘興場)도사람의 그림자가 령성하거든언제여긔까지손님의발이 멈추기는어려운모양이엇고에꾸진고성축음긔의강산류행가 신비로운상림원(上林苑)의밤공긔를 번거롭게할뿐이엿다 이날의보이는바는일긔의까닭인지 꼿의부족인지 료금의관계인지는모르나 어쨋든 례년의그것에 밋지못하는것이 가릴수업는 사실이엇고 장내의설비만은 시대의진전을따라 더욱새로운맛을 보인바가만허다 이현상으로보아 꼿의만개는 십오륙일경일듯하얏다 이날밤의 입장인원은 겨우삼천칠백명이엇다

(사진은 만개된벗꼿과 연예장)

괄세當코殺人 無期懲役求刑

전북고창군공압면구암리(高敞郡孔岩面九岩里) 사람으로경기도수원군수원읍신풍리(水原邑新豐里)살든 박남암(朴南岩)(三七)은 살인죄로 십일일 경성지방법원에서재판을밧고 무긔징역으로 구형되엇다

그는 소화삼년부터 수원사는그의숙부 박상섭(朴相燮)을 의탁하야 수원에가서 행상을하야 가족세명과 지내왓는데 금년이월에그의 숙부가 객지에서고생하지말고 고향으로 도라가라하므로 그는그의숙부의 장모되는 김씨(金氏)가사촉하야 자긔를 고향으로가라하는것인줄로오해하고 그김씨를 질러죽일목적으로금년이월 이십륙일 새벽에칼을품고 김씨의자고잇는방을 몰래드러가다가 엽방에서자고잇든김씨의아들하갑산(河甲山)(三二)이가놀래여일어나므로 가젓든칼로 그만그를 찔러서죽게한것이라한다 판결긔일은 오는십팔일이다

麗水水産校火災

십일일오전 세시경 전남려수항동정(麗水港東町)려수 공립 수산학교부속건물어로실(漁撈室)로부터 불이나서 그건물전부를태우고 동네시반에 진화하엿다 손해와원인은방금취조중이어다

共青再建事件

二十四名昨日에送局 咸興警察署에서取調段落

【咸興支局電話】함흥경찰서(咸興署)에서 오래동안류치취조중이든조선공산청년동맹재건사건의협의자 최경덕(崔璟德)등 이십사명은 십일일에 취조가끗나서 치안유지법및 출판법위반의 협의로함흥지방법원검사국으로 넘기엇다 이사건은 작년오월부터칠월까지 약이개월동안 함남경찰부의지휘로 함흥(咸興) 홍남(興南)량경찰서에서활동하야 일백여명의청년을 검거한것으로 함흥안을놀래게한사건인데 제일차 함남공산청년동맹사건의 후계로국제공산당에서 김재용(金在瑢)이 지령을바더가지고 함흥과 함남에서동지를획득하기에 분주하야 윤종형(尹琮衡)、김희경(金喜敬)、차영락(車英樂)등 세명의 동지를어더가지고출판(出版)『야체카』에 최원조(崔元祚)를 책임자로하야 그외두명과 금속(金屬)『야체카』에 근무하는덕본(德本)철공배순빈(裵順彬)등 세명을정하야 기관지로『공산청년』을 두번이나 발행하고작년『메이데이』에는격문을배부하고농촌에는농민신문(農民新聞)을발행하야한홍진(韓洪震)등십여명이 함주군(咸州郡)내 각면에배포하엿다 그리고는 농촌에 세포단체를조직하려든중에 그만포된 경찰에게것이라한다

雇傭女를監禁 强制로賣淫

【仁川】고용녀를강제매음케한악덕포주=인천시내룡강정(龍岡町)팔십일번지일호 박점순(朴點順)(三五)은작년십월경 경성봉래정(蓬萊町)사정목 사십일번지 장원규(張元奎)(四七)의 장녀봉순(鳳順)(一五)을 삼년간계약으로 차용금일백팔십원에 작부로채용케 되엿든바작년 십일월경에 전긔음식점에집세를바드러온 집주인 최모(崔某)(四三)에게강제로한방에들어가게한후방문을 박갓으로 잠것하야계속적으로 매음을 강권하야 마츰내불치의 화류병을전염케되야 봉순이는이를 치료코자본집으로 갓든바 전긔주인점순은남편과 동생등을 다리고 전긔장씨의 집에가서 일백팔십원을반환하던지 그러치 안흐면자긔음식점으로 가자고 매일가티폭행을함으로 할수업시 전긔와가튼사실로소관경찰서에 보호원을 제출하얏는데 동서에서는 엄중조사한후포주를 처벌하리라한다

運動競技

普專과東大 今日!決戰

全普專對東京帝大籠球戰은 今十二日午後五時부터 京城運動場庭球코-트에서 열리게되엿다 東大軍은來征以來 京城OB팀을五十八對四十二로 全延專을五十對二十一로全勝하야 氣勢를올리고잇스며 이와對戰할 全普專軍은從來의멤버에 中東出身의 精銳金致雲 申光浩 辛在灊諸君을加하야 陣容을一層굿게하여잇슴으로 兩軍의對戰은 白熱的接戰을演할것으로 豫想된다

世界學生野球 來六月米國서

【電通東京電話】學生野球世界選手權大會는 來六月廿四日부터一週日間에亘하야 米國紐育『양키-스·스타디옴』또는『뻐로그라운드』에서 擧行할터이라는데 日本에도參加勸誘狀을 보내엿슴으로日本에서는 學生野球의優勝팀을選拔하야 一行十六名을派遣할모양이다

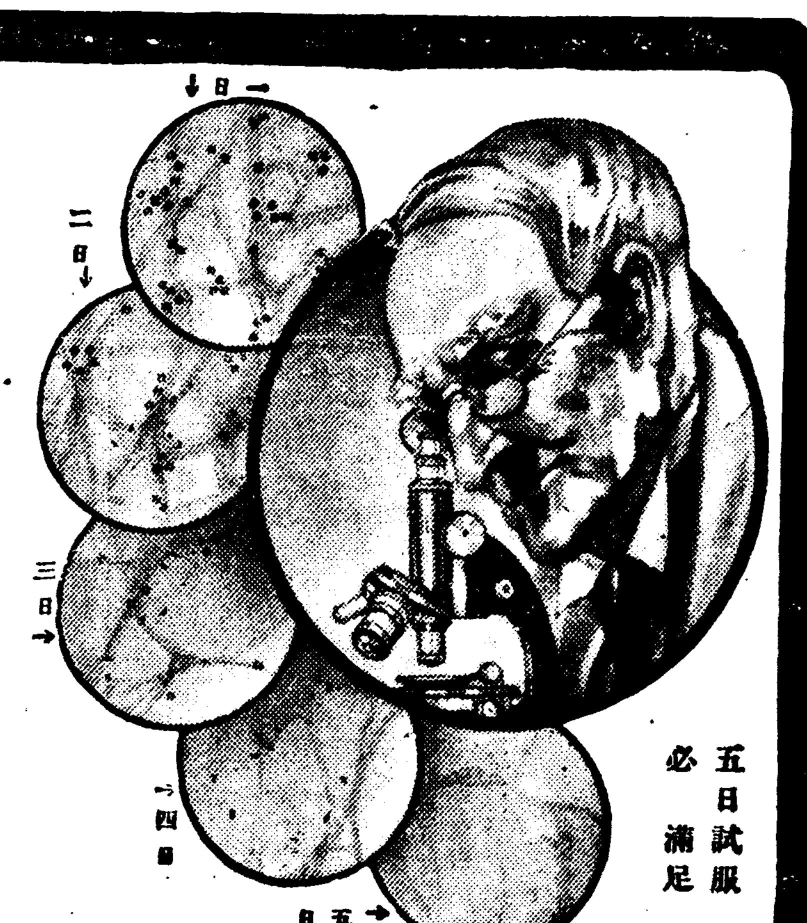

五日試服 必滿足

치림약내복살균 리베-루

무서운淋疾의黴菌

淋疾은 感染하야 大凡一週間內에 그 症候가나타나서 最初尿道口로부터 白色粘液과가튼膿狀을分泌하고 얼마곳지내면 黃色尿를 늘 排出한다 이膿中에는 無數한淋菌이存在하야 旺盛한繁殖力을가지고 尿道깁히侵入하야 淋毒性諸症을 併發한다。最初는 尿道炎을일으키여 송곳으로쑤시는것가티압흐고 또 尿道로부터毒素의 吸收되는것이原因으로 發熱하고 다시 黴菌은問題업시 膀胱內에 捧하고 淋毒性膀胱炎을 일으키며 其他生殖機能에여러가지 障害를준다。萬一婦人에 傳染하면 곳 그大部分은 淋毒子宮內膜炎尿道炎等을 알케되고 드듸여 히스테리-等의 難症에빠지고 또 患者의不注意로 淋菌이눈에들어가서 淋毒性膿漏眼에걸인瞬間에는 回復할수업는 소경이되는사람이 往往히잇다 이와가티 淋菌은人體에 여러가지害毒을주는것이다。

藥의撰擇을바로하라

이黴菌은 單味의白檀油球와 발상球等의 內服으로는 充分히目的을達할수업다。이런藥은 흔이는 四五日을連用하면 벌서藥이習慣性이되는후는 몃날을連用하지라도 容態에變化업시 如前히白色粘液을 分泌한다 特製리베-루의 製에 苦心研究한것은 이點에잇다 今日에 리베-루가 日本內地、滿洲、支那는勿論멀리南洋蘭印、中南米其他의 諸國에輸出激增되는것은 大槪効果의優秀한것을 如實히말하여준것이다。

本劑의特色

一、膿粘膜으로부터 吸收作用이 極히速하야 服藥翌朝으로는 薔色으로 變하야强한 리베-루臭를내며 나오는것이다 이때는 疼症이잡히고 快感을 늣긴다

一、只今까지 尿道를侵入하야잇든 黴菌은服藥後勢力이衰하고 이殺菌性尿에 씻기여 體外로消散되며 去膿除痛된다

一、特製리베-루의 藥効를 가장 確實히認識할야면 그 尿를採取하야서 專門家에依賴하야 顯微鏡으로 黴菌의檢査를 行하는것이 가장 捷徑으로 服藥後에每日每日淋菌이 死滅되여가는 現象을볼수가잇다。

自家尿道洗滌의危險

療法을몰으는患者는 新聞廣告等에 迷惑되야 꼭 一次는 손수 治療하는 尿道洗滌又는 局所療法等을 하여본다。 그리하야서 淋菌을逆으로 內部에깁피 밀어너서 膀胱카타르를 일으키고 睾丸炎에걸이여서 괴로운경우를當한後 大端後悔하는것이 十中八九까지는 다 이것으로 욕을보게되니 斷然謹愼하지안흐면 안되다。

注意 到處藥店에 販賣하나 萬一品切時는 他藥을求치말고 本舖又는 出張所에直接申込하시면 곳送藥함 (送料不要)

五日分 ¥2.00 七日分 ¥3.00 十三日分 ¥5.00 廿七日分 ¥10.00

發賣元 大阪市東區南久太郎町二丁目 竹村製劑所 藥劑師 竹村幸次郎 電話船場(一五〇一·一五五番) 振替大阪三一六〇番

滿洲奉天住吉町八番地 竹村製劑所出張所 電話(六五四四番)

登錄商標 사면바리、습진、문질너두면혼자 낫습니다 세-진 各藥店에有 三十錢 五十錢 一円 大阪南久太郎町 竹村製劑所

ランランポマード 란란포마-도

醫療界의 最高
最良인 世界的 靈藥
不足症、肺結核、肋膜炎、肺尖加答兒專門藥
(조선총독부출원허가제)

全快者續出! 稀世靈藥發見되다
전치를 속하게 하는 고귀약 배제공개

본사의 조사에 의하면 임의 본사의 치폐제급혈액소의 병용에 의하야 십수만인의 전쾌자를 내고 신문지상에 공표된 전쾌자만으로도 수천인에 달한다.

본사가 새로히 백만의 환자를 구제하기 위하야 폐병、늑막염약을 발견하야 공표한 결과 전치자가 자꾸 생기어 그 전치자ㅅ수에 절기어 대판매일신문 대판조일신문에 동병자를 위하야 자기의 전쾌고백문을 기고하는 경향이 잇다 그 수효만 하드라도 수천명에 달하며 신문에 발표된 전치자가 어느 것이나 진실한 고백인 것이 관청의 조사한 결과에 의하야 사실이 증명되고 또 이 이상 효험잇는 약이 업슴을 알게 되음을 따라서 내지는 물론 구미각국에도 해마다 만흔 수출을 하고 잇다

본사의 조사에 의하면 이 약으로 이미 수십만명 전치된 자를 세일수가 잇다。

본사는 다년연구로 전치의 비결에 의하야 오래 끌어서 시기를 일코 악화한 사람이 비상히 만흔 점을 보고 가장 단시일에 전치케 하는 방법에 고심하야 마침내 가장 유효약의 발견과 종합적의 치효에 신생명을 개척한 것이다

백원진정

내무성위생시험소보증봉함

옛는 약을 사용하야 구미각국은 물론、우리의 료계에서 상용하는 정부제정일본약국방 치폐약 수종과 다수한 고가약의 배제로 자연기능을 왕성케 하야 모든 증상을 경쾌케 하는 다음과 가튼 종합제임을 이곳에 공개함

別製治肺劑 (별제치폐제)
(四月一日調査인時價 一키로의單價)

藥名	種數	單價
結核治療劑 (결핵치료제)	五種	一種 十九圓、一種 十三圓、一種 七圓、一種 五圓、一種 二圓
ホルモン劑 (호르몬제)	二種	一種 千六百圓、一種 千二百圓
健胃整腸劑 (건위정장제)	四種	一種 三圓、一種 二圓五十錢、一種 一圓、一種 四十錢
鎭靜劑 (진정제)	一種	五十二圓
食慾促進劑 (식욕촉진제)	二種	一種 二百六十圓、一種 五圓五十錢
滋養强壯劑 (자양강장제)	一種	五十二圓
消化劑 (소화제)	二種	一種 四十七圓、一種 十八圓
酵母劑 (효모제)	一種	五圓五十錢
結核解熱劑 (결핵해열제)	二種	一種 二百三十圓、一種 三十一圓
鎭咳祛痰劑 (진해거담제)	三種	一種 七百四十圓、一種 十一圓、一種 七圓

이상 스물세가지의 배합제로、종합적의 치효능을 구비한 처방에 의하야、출원허가된 공인별제치폐제이다

特製治肺劑 (특제치폐제)
(四月一日調査인時價 一키로의單價)

藥名	種數	單價
結核治療劑 (결핵치료제)	三種	一種 十九圓、一種 十三圓、一種 二圓
ホルモン劑 (호르몬제)	二種	一種 千六百圓、一種 千二百圓
健胃整腸劑 (건위정장제)	五種	一種 二十二圓、一種 五圓、一種 一圓五十錢、一種 一圓五十錢、一種 四十錢
消化劑 (소화제)	二種	一種 四十七圓、一種 十八圓
酵母劑 (효모제)	一種	五圓五十錢
鎭咳祛痰劑 (진해거담제)	一種	九圓
結核解熱劑 (결핵해열제)	一種	三十一圓
食慾促進劑 (식욕촉진제)	二種	一種 二百六十圓、一種 十七圓

이상 열일곱가지의 배합제로、종합적의 치효능을 구비한 처방에 의하야、출원허가제의 공인특제치폐제이다

만약 우의 증언에 틀림이 잇슴을 발견할 때에는 분석료 백원진정함

병환자는 이약으로 하로바삐 전치하시기를 바란다

또 본사는 환자의 비밀을 절대로 엄수합니다

별제치폐제 別製治肺劑 팔일분 십오원 / 덕용(십일분) 이십원
특제치폐제 特製治肺劑 팔일분 십원 / 덕용(십일분) 십구원

▽주치효능△
◎보족증◎폐결핵◎폐첨카타르◎늑막염◎폐염◎폐로◎결핵성복막염……

昨年中에發生한 結核患者萬七千名
一年間死亡者만九千三百九十九名
結核亡族、戰慄할 이 數字!

반도의 폐결핵환자는 소화팔년부터 넘어온 환자 일만육천칠백오십명과 소화구년의 신환자 일만칠천이명중에서 사망자가 구천삼백구십구명이라는 놀날만한 수자를 보히고잇다 사망률은 일구 일만인에 대하야 네사람반에 해당하야 총독부는 종래의 예방규칙에 의한 처치만으로는 불철저하다는 견지하에 폐결핵예방령을 강화하야 수용병원건설을 장려하는 등 적극적 예방공작을 행하고저 사월의 정례경찰부장회의에 이를 의제로 상정할 예정이라 한다 (三月二十九日 附朝鮮日報社會面記事文轉載)

집안사람들의 熱誠으로 急速히 全快되엿다
全快者 太田寅次郎
現住所 長崎縣西波杵郡瀬川村橫瀬二四〇

나는 농부임으로 심히 건강하엿습니다。년령은 四十八세인데 작년일월초순경에 감기를 들이엿든 대병을 무릅쓰고 산과 들로 노동단이며 일을 하엿더니 급작히 열이 나기 시작하여 그 분이 조치못하고 밤이 되여 기침이 시작되면 가슴이 빠여지는 것 갓고 흉통、담으로 숨쉴수가 업시 괴로움으로 할수업시 병상에 눕게 되엿습니다 의사를 불러서 진찰을 하엿더니 병명이 확실이 판단되지 못함으로 다시 좌세보(佐世保)에 가서 두분의 의사를 초빙하여 진찰한 결과 의외에도 습성늑막염(濕性肋膜炎)이라고 진단하엿습니다 가족일동은 대단히 비관하게 되엿습니다 의사도 될수잇스면 입원치료하지 안으면 안된다고 함으로 입원하야 네좀가량 물을 내번이나 빼내여 여러가지 치료를 바닷스나 전치되라면 이개월가량 걸니겟다고 함으로 무엇이던지 하로라도 속히 전치될 방법이 업는가하고 여러가지 생각하던 중 동네에 공을 리며 다니든 동리사람이 와서 자기도 가튼 병으로 아리다도락구(有田ドラッグ)의 약을 복용하고 전쾌되여 이와가티 건강체가 되엿다고 친절하게 가리처 주심으로 곳 병원에서 몰내 시험하여 보겟다고 안해를 좌세보시본도정본통(佐世保市本島町本通) 아리다도락구전매소(有田ドラッグ專賣所)에 가서 주임에게 섭생법과 치료법을 자세하게 배우고 아리다음송감제(有田音松鑑製)의 특제치폐제(特製治肺劑)와 아리다혈액소(有田血液素)를 사서 왓슴으로 먼저 말한바와 가치 주임이 가리처준 섭생법과 치료법을 충직히 직히여 가며 복약을 시작하엿습니다 이틀 후 병원의 의사에게 진찰을 바든 결과 괴여잇던 물도 떠적어지고 차차 호조로 나가는데 의사도 의외라고 놀내엿습니다 나도 지금까지 심하던 기침이 적어지고 열도 차차 내리여서 식사도 날노 증진되여 집으로 의사에게 말하고 퇴원하여 요양하고 공기가 신선한 서편 자그 집에 도라와서 계속하여 아리다약을 복약하는 중 원기가 점점 회복되여 절에 단일수도 잇서 수양에 고요히 염불을 부르기도 하여 적극적으로 완쾌되기에 노력하엿습니다

그 후부터 논밧헤 나가서 버섭은 조력까지 할수잇도록 건강하게 되엿슴으로 의사에게 진찰을 바든 바 조곰도 염려할 필요업시 완쾌되엿다고 함으로 넘어도 깃븜에 못이기여 부부가 전쾌기념사진을 박어 제출하야 널니 세상에 습성늑막염으로 고통을 밧는 여러분에게 소개합니다

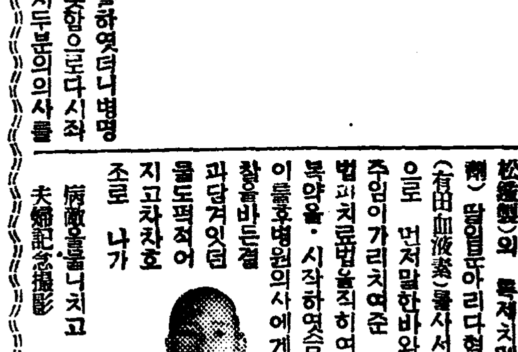
病魔을물니치고 夫婦記念撮影
肋膜炎全快者 太田寅次郎氏

肺門淋巴腺結核
이라고 X光線으로 診斷
무서운 結核菌을 征服하고
今春高等科를 卒業
全快者 中西義春
父 中西外重
現住所 愛知縣知野町兩高屋字夫見添一一九

『상오는 다드래도 산새는 날이지 안는다』는 리언(俚諺)이 잇습니다 부모가 자식을 생각할 애정은 누구나 다 일반입니다 작년 십월초부터 대단근전하던 아희가 저녁때가 되면 규칙적으로 열이 남으로 나는 감기가 오래된 것이라고 밧게 생각하지 안엇습니다 그런대 아츰에는 비교적 원긔잇고 학교에 통학할만한 정도임으로 그다지 염려하지 안엇더니 십여일이 나지나도록 열이 삭지안코 아츰이면 찬땀을 흥건히 흘니고 한숨만 쉬임으로 의사에게 진찰을 바더 보앗더니 시감긔 기운으로 그런 것이라고 약을 주엇습니다 다 일주일이 나지나도록 열이 식지 안음으로 집안사람들은 이 걱정하엿습니다 재작년 봄에 일곱살 먹은 어린아희가 죽은 생각이 나며 여간 염녀되는 것이 안이엿습니다 다마츰 녕고옥 영월병원장이 동리에 왓슬 때에 어린애병에 대하여 이약이 한즉 진찰하여 주겟다고 하여 곳 려다 뵈이니까 폐문림파선결핵(肺門淋巴線結核)인대 의사에게 치료를 바드면 곳 낫겟다고 하여 고도 려 갓습니다 다 또다시 근처 병원에 가서 엑스광선(X光線)에 빗취 보앗든대 역시 폐문림파선(肺門淋巴腺)이 호리여 잇다고 진단을 하여 주엇습니다 그리고 그 이튿날 전번 의사에게 말한즉 약을 조리잇게 쓰겟다고 하여 약과 산약을 주시엿스나 우리들의 간호가 불충분한 까닭인지 마음만 조급하게 되고 조곰도 차도가 업슴으로 고지야번정사정목(古知野番町四丁目)野本町四×에 잇는 아리다도락구(有田ドラッグ)에 조혼약이 잇다는 것을 들엇슴으로 곳 동전매소에 가서 주임 암정(岩井)씨에게 지금까지 경로를 말한즉 섭생에 주의하며 별제치폐제(別製治肺劑)를 복용하면 결코 낫는 병이니 안심하라고 하시며 병인의 간호、약 쓰는 법을 자세하게 친절히 교시하여 줌으로 위선 별제치폐제(別製治肺劑)를 사서 복약하얏든바 불과 얼마되지 안어 대단히 효력이 잇슴으로 련복하는 중 본인도 자연히 기운이 날 모양으로 학교에 도 가겟다고 하며 우리가 보기에도 심히 그 건강하여 진것갓태여 의사에게 의론하여 통학식히엿는데 금춘고등과학년졸업의 시험준비에 열심으로 공부하고 잇답니다 넘어도 깃븜으로 폐결핵으로 곤난밧는 여러분을 위하야 또 그 자제들을 위하야 내자식의 전쾌담을 공포합니다

肺病全快者 中西義春氏

病苦을 익이고 新婚의 妻도 도려와
全快者 鮫島喜一
現住所 佐世保市湊町三十四

아우가 급성폐렴으로 고통을 바든 후로 어머니는 밤에 한잠도 자지 못하고 간호에 골몰하시엿스며 나도 열심으로 병을 곳치기에 노력하엿스나 결국은 년전에 도라가시고 내가 장자의 책임상 여러가지 복잡한 생활로 대단히 피로하엿섯습니다。그런데 자연히 긔분이 좃치못하고 열이 나기 시작함으로 약국에서 약을 사다 먹엇스나 열은 조곰도 내리지 안코 점점 악화되여 감으로 의사에게 진찰을 바든바 감긔에서 생긴 폐염이라고 진단하여 주엇습니다。그 후부터는 해소가 나고 찬땀이 흘으며 가슴이 갑갑하여 심히 갑버엇던 때는 열이 사십도나 노하여저서 대단히 쇠약할 뿐 안이라 위험함으로 의사에게 진찰한 결과 늑막염이라고 진단하엿습니다。친구가 와서 열과 기침이 나는 것을 보니 폐결핵이나 안인가 의심하며 의사는 폐병이라고 하면 환자가 놀내여 정신상태에 악화될 것으로 안심식히기 위하여 늑막염이라고만 하지 안엇는가 하며 늑막염이던지 폐결핵이던지 가튼 섭생법을 취하지 안흐면 안된다고 하며 약보다 섭생이 제일이라고 가르치여 주엇습니다。그 잇튼날 신문에서 아리다도락구(有田ドラッグ)의 광고가 우연이 눈에 띄임으로 좌세보시본도정(佐世保市本島町) 아리다도락구전매소(有田ドラッグ專賣所)를 방문하엿든바 친구의 의견과 갓치 섭생제일주의로 적당하게 복약하지 안으면 안된다고 하시며 친절하게 치료법을 가리치여 주시고 산과 갓치 싸여잇는 전쾌담을 매여둔 신문을 내여 뵈워줌으로 대단히 안심하고 가리치여준 섭생법을 직히며 복약하여떤이 날마다 차도가 잇서 불과 얼마되지 안어 전쾌되엿습니다 최후에 만일을 염려하여 의사의 진찰을 바더떤이 조곰도 이상이 업시 전쾌되엿다고 진단을 내여 주엇습니다 이 깃븐 소식을 병마에 고통당하는 동병자들에게 알니여 한사람이라도 병을 곳치게 하기 위하야 자긔의 경험을 발표합니다 안해도 다려오지 안코 재발될 염려를 하여 지금까지 원기도 잇습니다 안해도 다려오고 전쾌후 일개년이 지나도 재발되지 안음으로 체험담을 발표합니다。

鮫島喜一氏

백고람고먹으면
사백고람고피가된다
有田혈액소

몸이 쇠약한 사람 허약한 사람이 보통 자양물로 제일 만히 먹는 것이 우육、닭울고기、닭알、곰국 등이다 이따위는 물론 자양물이지마는 먹은 것이 위장의 소화작용을 지나지 아니하면 자양이 되지는 못하는 것이다。그런데 쇠약한 자나 허약한 자의 위장은 소화작용이 약해서 이러한 자양물을 먹으면 반대로 위장을 해하는 결과가 되는 것이다。그러므로 대학병원에서도 입원환자에 대해서 보통 우유와 자양물을 먹이거나 혹은 식후에 소화약을 먹이는 것이다。그러나 이것도 자양료법으로는 아직 완전하다고는 할 수 업스므로 우리 상회는 이것을 고심연구하야 有田血液素(아리다혈액소)를 창제한 것이다

이것을 복용하면 아무리 위장이 약한 사람이라도 위장의 소화작용을 받지 안코 먹으면 곳 위속에서 피가 되어 전신에 흡수되여 이조화하는 것이다 有田血液素(아리다혈액소)를 먹으면 다음과 가튼 현저한 효력이 나는 것이다

(一) 얼골에 혈색이 나는 것
(二) 체중이 증가하는 것
(三) 혈액이 증가하는 고로 써 저력을 더하는 것
(四) 냉증이 잇는 분은 몸에 온기가 더 만하지는 것

그 외에 병후 산후의 일반 쇠약자、허약자、운동부족、폐병、늑막염、신장병 등의 빈혈한 사람에게 필요한 현대적 자양의 혈액소이다

또 이 有田血液素(아리다혈액소)는 보험제로 유효한 주성분이 얼마나 만히 들어잇는가 하는 데 대하야는 내무성위생시험소 분석표를 보아주시기 바라오며 또 가짜물건을 파는 자가 잇사오니 有田音松鑑製라는 문자에 주의하십시오

報告
大阪市南區末吉橋通三丁目五番地
依賴者 有田音松
第壹四九號
一 オーゾール 壹體
ヘモグロビンノ定量
右ノ名稱ヲ附シ當所ニ提出シタル品ハ暗赤色ノ乾燥セル粉末ナリ之ガ分析ヲ遂グルニ本品百分中ニ檢出セル(ヘモグロビン)ノ含量略左ノ如シ
ヘモグロビン(酸化ヘモグロビントシテ) 八五・五
大正二年四月二十九日
內務省大阪衞生試驗所
所長衞生試驗所技師 平山松治
主任衞生試驗所技師 森 茂樹

無代進呈
必治療養書『新生』은 患者救濟를 爲하야 本社結核研究所의 醫學博士數名이 責任을 지고 記述한 必治療養書를 無料進呈함 希望하신 분은 葉書로 申込하시오

電話及振替口座新設
電話本局 二三六三番
振替京城 二三一五七番
京城郵便局前有田ドラッグ

滿鮮發賣元 京城郵便局前 有田도락구

有田도락구專賣所鮮滿所在地

京城	郵便本局前	有田도락구
	黃金町四	有田도락구
	龍山練兵町	有田도락구
平壤本局前		有田도락구
釜山幸町一		有田도락구
仁川宮町二		有田도락구
大田榮町一		有田도락구
群山駅前通		有田도락구
全州高砂町		有田도락구
光州本町三		有田도락구
木浦榮町二		有田도락구
大邱弓町		有田도락구
馬山京町三		有田도락구
麗水港		有田도락구
浦項本町		有田도락구
兼二浦本町		有田도락구
鎭南浦碑石里		有田도락구
海州南本町		有田도락구
新義州桜町		有田도락구
元山本町三		有田도락구
咸興本町二		有田도락구
羅南生駒町		有田도락구
安東県四番三		有田도락구
奉天驛前		有田도락구
撫順東六条		有田도락구
開原新市街		有田도락구
四平街益盛路		有田도락구
新京東一条通		有田도락구
哈爾賓傳家甸		有田도락구
大連越後町		有田도락구

本舖 大阪內本町 有田音松

책임제약이므로 다른약점에는 팔게하지안습니다 우에적은有田도락구전매소에가사십시오

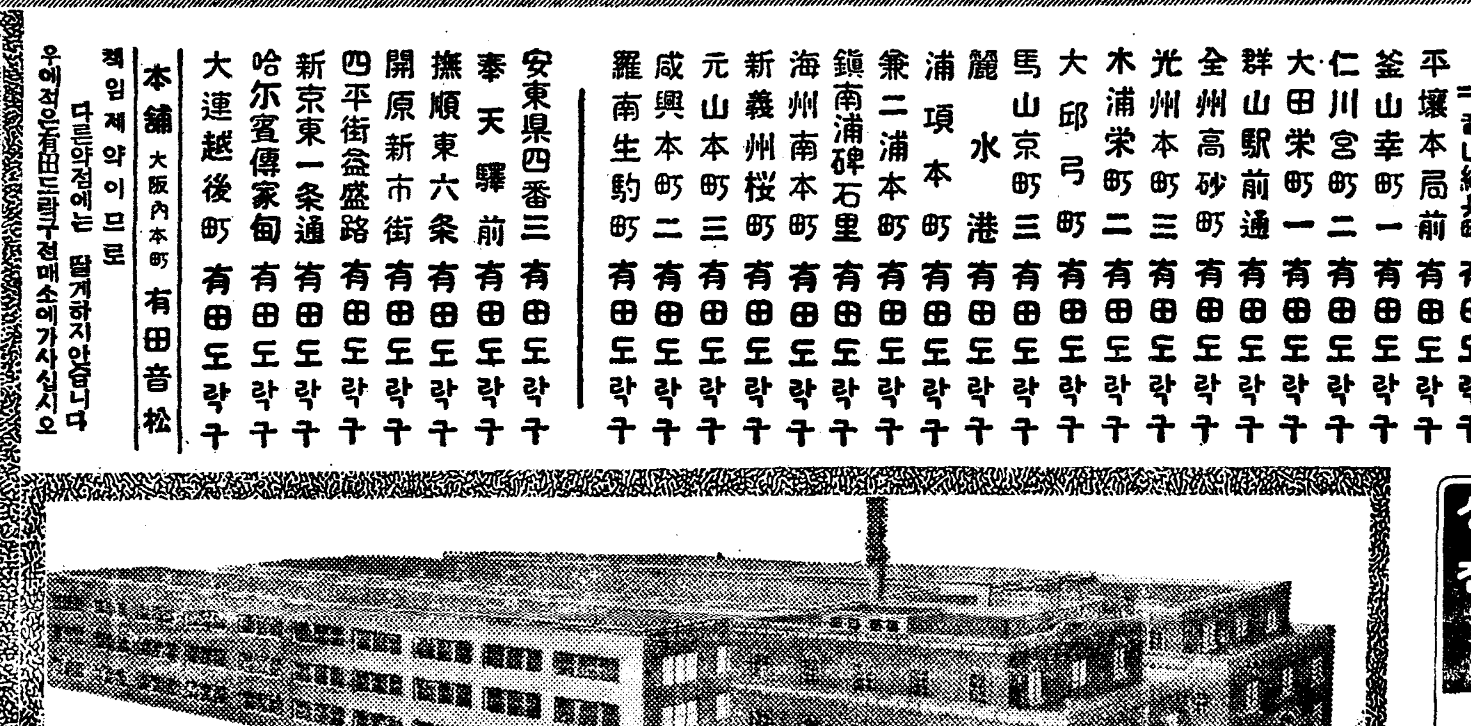
▶完備를자랑하는◀
日本에처음되는新式의理想的電氣製藥工場
大阪赤十字病院前通 有田도락구製藥工場

위쇼약을 파는 상점 잇습니다
약값에 大阪內本町 有田도락구 有田音松鑑製 위문자잇는물품을 사십시요

有田音松社會事業 無料宿泊館 利用은照會하십시요

大阪市內本町
有田도락구本社

五十餘土幕民에 霹靂가튼退去令

移住費도업거니와 新地조차업는데…

馬山府新規事業의悲劇

【馬山】마산부(馬山府)에서는신년도 신규사업(新年度新規事業)으로써 다년현안중에잇는 부영공설시장(府營公設市場)의 확장개조계획(擴張改造計畫)은 일만삼천원의 긔채로써 실행하기로부회의에서 결정이되여 목하인가를수속중인바 지난팔일 오전열한시경에 마산부에서는 시장철도선로밋헤거주하는 십이호의주민을 소환하야 시장을확장시킬터이니 모다퇴거하라고 명령하엿다는데 불의에명령을바든그들은퇴거는할터이니다른곳에라도 부관유지(府管有地)를빌려달라고 탄원을하얏스나 결국은 효과를보지못하얏는데 그들은 부유지임대 지세(地稅)를 납부하야 왓다는데 시장확장도그럴듯한 일이지만조석이 말유한전우가 기사십여명 토막민의 생도도실로 딱한일이라한다

岩簡易校設置【扶餘】

충남부여군홍산면에간이학교가외산면(外山面)과장암면(場岩面)이개소에 설치한바 또금년에이르러규암면(窺岩面)에도설치케되어밧서지난팔일에장명연(張命淵)훈도가부임하야 목하생도를 모집하는중이며 학교위치는 신리(新里)가되리라는데교사건축할때까지는당분간규암리가교사에서오는사월말이나오월초부터개교하리라한다

進行하는列車서 少年이轉落重傷

십일오후네시사십이분에경성역을 떠나신마(新馬)으로가는긔차가풍곡(豊谷)과 수색(水色) 사이를통과할 지음에 그자에타든 고양군신도면 부에리(高陽郡神道面扶桑里)리성근(李聖根)의장남흥장(興章)이라는 열세살 먹은아이는강대에서 떠려저서 왼편다리가부러지고 머리가깨여저 세부란스병원에 입원하야 치료중인데 생명이위중하다한다

消防組聯合練習【鎭川】

충북진천군내각소방조에서는래오월초순경에 개최될 조선소방협회 지천지부발회식을압두고간맹렬한연습을 거듭하여오든중 지난팔일오전구시부터군내각소방조원전부가 진천경찰서에집합하야 연합대연습을하엿는데종래의수압펌프(手押喞筒)의불편을늣기든바잇서금번발회식까지는(까소링펌프)한대를구입한다하며발회식당일에성황이예측된다고한다

指定區域外까지 市場使用料徵收

商人側은非難藉藉

【江陵】강릉읍당국이시설한어채경매 가축시란시장등에금년도사용료로 징수할예산총액은일천이백오십칠원인데 이사용료를 징수함에는중간에사용료징수자를선정하야그로하야 끔징수사무를취급케하고잇는데그지원자가속출하야일종의권리화하는경향이농후하다고한다그리하야 입찰선정된징수자는시장사용자에게례년에업는무리한사용료를징수케되여 장날이면 이장세로인하야 주고밧는사이에 분쟁이 끄칠사이가 업다하며 특히그중에서부당한례는 어채시장에 잇서서 시장구역외에서 매매하는 자에게까지 시장세를 징수한다는것이라든가 한사람에게서 시장세를하로에수차 징수하는것등 이라고할수잇는데 이러한불평이 싸혀잇스나 읍당국자는 이것을 방관하는 태도를 취하고 잇서 비난이 자자하며 도한 이시장세 징수자를 례년경쟁입찰을하야 결정해왓든 것을금년에는 수시로 계약을체결하얏다고 하야 식자간에는읍당국의 취한태도를 의아시하고 잇는즈도 잇다한다 여기에대하야 읍당국자와상인모씨는 다음과가티말한다

邑當局者 談

사용료를 구역이외에서 징수하는 것은 안되지요 더욱히시장구역외인도로에서 상업하고잇는 자에게까지 밧는다면 그것은대단히잘못이라고 생각 합니다 또 금년도사용료 징수자 경정에잇서서는그방법에대하야 반듯이 입찰을 해야되다는 규정이 업는이상필요한방책이라고 읍당국이 생각하는데에의하야 한것뿐이외다 여기에대하야 의심을은 실로의외이외다

某商人 談

내집압길에서 물건을 노코팔고잇는데시장세를 내라고하니 이런경우가어디 잇겟소 내라 하니내기는햇지만 경우에버서진 것이지요

賭博에失敗하고 友人을慘殺暗葬

犯人就縛嚴重取調中

【新義州】평북박천군동계면음봉동(博川郡東鷄面陰鳳洞) 방용준(方容俊)(三)은 지난삼월칠일정주군덕언면 덕성동(定州郡德彦面德星洞)사는 리순호(李淳浩)외한명과자긔집에서도박을하다가패한것이 원인이되여 싸홈이 이러낫는데 방용준은맛츰내리순호를 죽이고그가가젓든문상섭원을때아슨후그시체는 근처에암장하고 시침이를떼고잇든바 지난사일 박천경찰서의탐지한바되여범인은방금박천서에서 취조를박고 잇는중이라한다

携金出家少年

충남례산군례산면 신례원리(禮山郡禮山面新禮院里) 삼백오십팔번지김석우(金錫祐)의장남 김규섭(金奎燮)(一八)은지난팔일 오전열한시에 자긔집에서 이백사십오원을 집어가지고어대로지 도망을 갓는데혹시봄날의도시 환락을꿈꾸고 경성방면으로간것이나 안인가하고 시내각경찰에 수색원을 제출하야왓다

醫科學에呼訴한……

十九歲女裝美男

실은戶籍의'넌센쓰'

【江陵】꼿가튼녀자로 자긔도보트게 십구년동안을 남자행세를하고잇섯든 웃지못할 넌센스——강릉군강동면림곡리(江東面林谷里)칠백사번지주만국(朱萬國)(假名)의이녀주성녀(朱聖女)(一九)은 벌서혼처가잇서 시집을 갓섯든데혼인신고를 가지고면소에 갓드니혼인신고라는것은 남녀가 하는것이지남자끼리 혼인하는법이 어데잇는가하고 퇴자를당하고 하도어이가업서 주규녀은지난 칠일강릉광제병원에와서 면소에서 남자라고하니이런긔맥히는 일이잇소 어서진찰을 하여달나고 호소하야동원장 리응룡(李應龍)씨는 진찰한결과 틀님업는 녀성이라진단서를어덧슴으로 그는의기 양양하게집에도라와서 호적(戶籍)긔재정정요구를 하야불원간 혼인신고는 접수가될것이라는데 이것은출생신고당시의 성별(性別)긔재잘못으로이러난희비극이라고한다

千餘圓私財를던저 學院을單獨經營

瓮津金鼎鉉氏壯擧

【瓮津】옹진군마산면노호리농어촌(農漁村)어린이들은보통학교에 입학코저하나 학교가 이십리나격하야도보로 도저히 통학할수업슬뿐더러 옹진공립보통학교 에서는 학교가협착하야 매년백명식밧게는밧지안홈으로 보통학교에 입학하기가극난하야 시내야학에도 절반입학이못되는데 이십리박긴 노호리아동들은 더구나입학을 못하고 모다문맹이되게되엿슴으로이것을민망히생각한 옹진군 마산면노호리김정현(金鼎鉉)씨는그리넉넉하지도못한 형세임도 불고하고현금천여원을드러단독경영으로백오십명수용할만한광명학원(光明學院)을건축하고현재팔십여명어린이들을모아 교육하는중 극빈한집아이들에게는 수업료까지 부담해준다는데 배움에 목마른 입학생은조수가티밀려교실이차고도 남게되엿다한다

◇寫眞은光明學院創立記念撮影

春陽에도大山火!

太白山系密林地帶에서發火되야 數百町步燒盡코延燒中

【春陽】지난사월삼일오전에봉화군춘양면 학산리(奉化郡春陽面鶴山里)뒷산에서 발화되야고동일오후에 동면석현리(石峴里)에도 산화가 이러나면소중인데 이곳은태백산(太白山)밀림지대이만큼삼시간에 수백정보를소실하게 되엿스며 또다시오일밤에는 법전면어지리(法田面於旨里)뒷산에서발화되야 보기에도무시무시하게 연소중이다 이가티산처에연소중인 맹화를 군산림게, 면당국경찰등 민능총동원으로 진화에 로력중이나사람의힘으로는 도저히 진화식힐수업다하며 소실된 손해만도수만원거액에달한다고한다

科學智識普及會

【開城】개성에는아직과학지식보급회가 업슴을유감으로 생각하든각계유지가 금번에는 기여코개성에도 과학지식보급회를 조직하자고 의론이구체화하야 오는십이일오후팔시부내중앙회관(中央會館)아래층에서발긔총회를개최한다는데 일반과학에취미를가지고 함께일하고자하는분은당일다수참석해주기를바란다하며발긔인씨명은음과갓다한다

尹昌錫 李允秀 金壽天 金鵬烱 金秉河 秦豪燮

方峴公設運動場 設置計畫進捗

【方峴】평북방현은오백여호에약삼천의인구를 포함하고 잇는도시이다 그런데 아직까지 공설운동장이업서서 변동행사로 열니는시민대회와가타 각종경기때에는 항상불편한점이 만하공설운동장의 필요를늣기든바 금번방현 예수교회에서약오천평의 긔지를 제공하얏슴으로 방현시민은 매호평균로력을부담 하기로하야 금번십삼일경부터착수하리라고한다

主家에侵入 巨額現金窃取

【平壤】평양부항정(港町)일번지무역상리승두(李承斗)방에괴도가침입하야 현금소절수합처일천오십구원이든수제금고를 절취해간사실이 동십일시경에야발견되여 평양서에 급고한바 해인의차가인 로동자림응모(林應模)(三0)를유력한 혐의자로엄중취조한즉 그는 동야금고를절취하여 대동강안에 이르러금고를파괴하고 현금칠백삼십칠원만가지고 그외는 전부금고와가티 대동강에던지고 현금은륙로리(陸路里)로동조합집에 미레감추워 두엇든것으로 그외에도 수건의범행을 자백하엿다한다

人事消息

▲劉永義氏(惠山普校訓導)今番退任人事次四月六日本報惠山支局來訪

▲徐錫信氏(訓導)今般郡內面公普校赴任人事次去十日本社高原支局來訪

▲大曲策逸氏(前明倫普校長)退官人事次八日本社平壤支局來訪

▲溝口隆一氏(明倫普校長)新任人事次同上

▲倉持森作氏(大同警保安主任)同上

▲金麗燮氏(平壤憲兵隊特高課)同上

▲張孟[illegible]氏(氣岩簡易學校訓導)新任人事次去九日本報扶餘支局來訪

▲[illegible]氏(前江陵郡守)今般咸北參與官으로榮轉人事次八日本社江陵支局來訪

▲田原源次氏(江陵稅務署長)榮任人事次八日本社江陵支局來訪

▲李奎[illegible]氏(通川公普校訓導)[illegible]公普校轉任人事次去六日本報通川支局來訪

▲[illegible]中[illegible]氏(伊川公普訓導)今般[illegible]口郡林[illegible]公普校轉勤人事次去四日本社伊川支局來訪

▲赤木[illegible]之氏(榮州郡內務主任)新任人事次同上

窃盜指目에含嫌 八戶에十五回放火

平原出生의十六歲少年行爲

逃走途中被逮自白

【平壤】평원군룡호면 련교리(平原郡龍湖面蓮橋里)김진벽(金鎭璧)의사남김건수(金健洙)(一六)는이월사일부터 십이일까지 동리김필수(金必洙)의집외에 ▲金東勳▲金利俊▲金鎭貫▲金能基▲林周奭▲金鎭弘▲金弘俊 등팔호에 전후십오회나 방화하여 동리에서는 독갑이불이라하여 전전긍긍상태에잇든중 지난구일 김건수가 자긔의친부와 돌연히신의주방면에 도주하고저 어파역(漁波驛)에서 렬차를 기다리고잇든것이 수상타하여 검거취조한 재과동리에서 십오회나 괴상한화재가잇슨것은「김건수가과일을절취햇다」고 동리사람들이 배척하는것을분개하여 전부락을 태워버리고저방화한 사실을자백 하엿스므로방화범인으로 취조를 계속중이라한다

甘雨! 播種雨!

【通川】오래동안고대하든비는 지난구일아침부터 내리기시작하야 십일까지계속함으로 일반농가에서는 찌푸렷든 이마살을펴게되엿다고한다

【江西】금번에는눈도만히오지안코 봄날이되여도 오래동안비가오지안어서 농민들은 하날만바라보고 탄식하든바 지난구일오후 네시부터 비가나리기시작하야 십일아침까지 쏘다저서 농민들은 깃버서 모자리(苗板)와 파종(播種)을하라고 분주하다고한다

【兼二浦】황해도 지방일대에는 작동이래 이럿타할만한강설강우가 한번도업서서 일반농가에서는 요지음농경기에 일대흉작을 예상하고 다만 무심한하늘만밋고잇든중 지난 구일오후한시경부터 대망의감우는 내리기시작하여 십일까지계속중아마 이희우를본농가에서는 깃버함을 마지안는다고한다

【新溪】장구한가물로일반농촌에서 전작물 파종곤난으로비를 기다리든신계지방에는 지난구일아침부터 종일토록 비가내려 일반농가에서는 깃뿜을마지안는다고한다

【亭淵】강원도평강, 김화지대에는 심한한발로 맥농의흉작을 크게우려하야 농가의인심이극도로 불안하든바 지난구일낫부터 감우가십일까지 나리여일반농가의깃뿜을 주고잇는바 아직도날은흐리고비는계속될것갓다고한다

【淸州】봄일이자못분망한청주에 오래비가안옴으로 농가에서는 대단히초조하던중 지난구일부터십일까지에 희우가 계속으로일반은환희함을마지안는다고한다

【安岳】안악지방일대는해빙긔이래 일차의 강우를보지못하게되여 파종긔가 임박한농촌에서는일년지게의농사준비를완비해노코비가나리기를고대하며금번은흉년을예상하기까지에인심은극도로흉흉하든중지난구일정오경부터나리기시작하야십일오전오시경까지 나렷다는데일반농작물에충분한우량이라고는볼수업스나농가의인심은적이완화되엿다고한다

【裡里】리리지방에는오래동안 비가나리지안흠으로 일반농가에서는 우려함을 마지안튼중지난구일아츰부터일적천금의 생명의비가 나리기시작하야 십일아츰까지나린비가이십팔미리에달하엿다고한다

【利原】함남리원지방은금춘의한발로 파종한보리, 마령서는 말러가는이즈음에 지난구일오후오시경부터 비가내리여서일반농가는깃버한다고한다

暴風前夜 (134)

咸大勳 作 金熊超 畵

새길 (八)

어느듯 삼년의 세월이 흘너갓다 문화야학원도 이제는 봄바람가을비에 삼개성상을 지나수업년한 이년의 졸업생도 한번은 나고 이제일년만더잇스면계속적으로 졸업생이 나게되엿다 더구나 이제는 한오천원가량되는 재원도 서게되여 그들은 학원의 부대사업으로 양계양돈장까지 경영하게 되엿다。첫재이사업을 사업적으로 그들이 시작하게되기는 문화야학원생도들이 거이 가난한학생들이므로 그들에게 일을주는일방 학원재원도 늘려가자는의미엿다 그런데 이일을 시작한것이 의외로 성적이 량호하야 예상이상으로 발전이 잘되엿다

어느가을날의 하로! 성희와치수는 시드러진 풀님을 짓밟으면서 야학원에서 머지안흔 양계장편으로 발길을 옴기엿다。그들의 발길은 무슨신호나 한듯이 양계장압에서 우연히 멈처섯다 그리고는 양계장안에서뛰노는 닭의우리로 시선을 보내고잇섯다。

『저것보세요! 참이뻐요……』

성희는 수수닭한머리가 암닭한머리와 뱅글뱅글 돌고잇는것을보고 치수에게 말하엿다

『참! 귀한 우리의 동모지요……』

『가을 바람이부니 꽤 칩나봐요! 나와 노는 닭이 그리 만치안어요……』

『이제는 해가젓스니깐 그러치안켓서요? 해가지면 제집으로차저가는게 동물들의 생활이니깐요……』

『아이참 해가벌서젓네…저 양돈장에도좀가보고 갈가요?』

『그러치오……』

그들은 바로 그엽헤잇는 양돈장으로다시발길을 나란히 옴기엇다 이때뒤에서 누가 불르는소리가 낫다 그들은휘근머리를돌리엇다 그것은 야학원제이학년생도순히엿다

『선생님! 오늘 도야지가색기를 낫서요……다섯마리인데참이뻐요!』

『오늘 또나엇서……』

『네! 어제 나흔것두 잘크는모양인데 오늘다른놈이 또나엇서요』

『응! 참 기뿐일인데……』

『저것보세요! 고것들 귀엽지안어요!』

순희는색기나흔 도야지잇는편으로 그들을 더리고가서 손가락으로도야지색기들을 가르치며말을햇다

『참이뻔데요』

성희가치수를 돌아보며 방긋이우섯다

『참이뿌군요』

치수도색기도야지가 젓을빠는것을보고 빙그레 우슴을 우섯다 그들의우슴속에는 행복과희열과희망이 가득차잇서 보혓다

『우리재산이 작고불어요!』

『우리가리상하는 모범문화촌도 이대로가면성공이되겟는데요! 도야지는 색기를 나코 색기는 커서 색기를나코 닭은알을나코 알은 병아리를 까고 병아리는 커서 또알을 나코……잘도잘아난다』

하고 치수는승긋우섯다

『아이 선생님! 참그래요……저것들이 우리의 보배가안이야요!』

하고 성희도 만족해서 웃섯다

어니듯저문해는넘어간지오래고초열흘달이 고요히 맑은가을하늘에 반원을그리고잇다

『김선생님! 내일 저 서대문형무소에 저와갓치가세요!』

한참동안의 침묵이계속된뒤성희는학교편으로발길을 다시돌이키며치수에게 돌연히말을건넷다

『웨요?』

『아니 제동모가내일 출옥해요 그러니깐 저와갓이 가주세요』

『나도 착갑을 햇지오 성희씨가 형무소로 너머가신다는줄알엇지오』

하고 치수는 빙그레 웃는다。

『아이 어쩌면……』

『저ㄴ그러케 들엇서요! 그런데 누가출옥하십니까?』

말더듬이
一重難한訥言도全治함 一矯正案內書無料送呈一
京城府梨花洞一〇四ノ三
訥言專門矯正院

朝鮮日報京城販賣所
電話光化門二一四九

登錄商標 선북거
고무신은거북선
京城東大門外서울고무工社 電光一一五九

自轉車用
グレート印 스프링사도루

類似粗惡品이잇슴으로商標에注意
輕快 堅牢
全國自轉車店에잇슴
神戶 山本サドル株式會社

金銀特別高價買入
吉武金銀店
金山富平町二丁目
電話一六四六番
振替金山五三〇番

土地鑛山仲介賣買
金融其他鑑定出願等
迅速親切秘密取扱
京城府鍾路三丁目二十七番
鮮滿土地鑛山ブローカー株式會社
電話光化門二六六七
社長 梁在昶
專務取締役 成士慶

라이트잉크
インキ百年祭
이福運은…어느분에게…
プリウブラックインキ創製百周年記念
インキ百年祭祝賀
大景品付特賣
特賣ライトインキ貳オンス入 一瓶(金三十錢)買上時마다
(特賣總數貳百八拾八萬壜)
破天荒의 此大景品
特等全鋼製書庫를爲始雙眼鏡、보쓰톤빡크、萬年筆等마다히當選됩니다 末等セルロイド製メモ는買上當時에全部進呈……

御愛用家用景品

特等	オースチン 全鋼特製書庫	壹個宛	八百個
壹等	服部時計店特製上等双眼鏡	壹個宛	壹千六百個
貳等	松崎特製ボストンバッグ	壹個宛	四千個
參等	特製ライト萬年筆	壹本宛	壹萬貳千本
四等	セルロイド製七寶裝附四枚續メモ	壹冊宛	全部

(抽籤濟號는每一瓶式メモ와添附하여둡니다 ◎特品에는靑色의封帶를하엿슴니다)
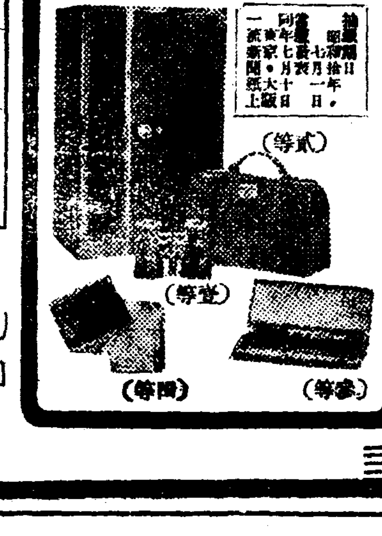

本舖 篠崎インキ製造株式會社
本社 東京本所錦町
全國의文具店에서賣出
品切되기前에
卽時買入하시요

회충구제에 마구닌

蛔虫은不知不識間에 人體에侵入한다
蛔虫은 不知不識間에人體에侵入하야 孵化되다이것이即蛔虫이니 人體에必需한養分을奪取하므로 榮養不足貧血症이되게되며 或은腹痛을起케하야 健康을阻害하는大敵이니 一個月一次式마구닌을服用하야 此害를驅除又는豫防하십시요
마구닌錠 三〇錢、七十五錢、一圓三五錢
마구닌제리 二〇錢、五十錢、一圓、二圓
十錢 마구닌錠(大人一日量)
「可恐할蛔蟲」이란冊子進呈
京城西小門町 藤澤友吉京城支店
KM—54